



# RENDICONTO

## FONDAZIONE

### FOCHERINI 2021-2022

LA CARITÀ NASCE DA UNA COMMOZIONE, DA  
UNO STUPORE, DA UNA GRAZIA.

PAPA FRANCESCO

# Farmacia della Carità



## La nascita della Fondazione

L'Istituzione della Fondazione nasce con l'intento di sviluppare ulteriormente le attività caritative già in essere presso la Parrocchia di Legnaro: la Caritas parrocchiale e il centro Caritas vicariale già da molto si adoperano per la distribuzione di viveri, indumenti e aiuti concreti ai poveri e alle famiglie in difficoltà. La Parrocchia inoltre gestisce la struttura denominata "Casa del Buon Samaritano", che ha dato ospitalità a

mamme e donne in difficoltà e da tempo opera nel campo dell'accoglienza a favore delle persone più fragili. La Comunità cristiana, guidata dal suo pastore e in unione con il Vescovo e la Diocesi di Padova, ha ritenuto opportuno e utile istituire una Fondazione di religione e culto che raccolga questo patrimonio religioso, spirituale, sociale e caritativo del passato per diventare sempre più strumento di evangelizzazione e promozione di opere caritative, di iniziative di apostolato, di culto, di educazione e sensibilizzazione agli ideali evangelici.

Tale iniziativa si inserisce all'interno di un progetto parrocchiale volto a stimolare l'attenzione della città sulle povertà, a innovare nel contrasto alle stesse povertà, e a creare sinergie maggiori tra coloro che in città sono a servizio dei poveri, coinvolgendo sia diversi soggetti ecclesiali, sia le istituzioni pubbliche, sia altre realtà associative ed economiche.



Un percorso relativamente lungo e impegnativo ha segnato la nascita della Pia Fondazione Franco Focherini. Con decreto vescovile ad agosto 2020 è stato approvato lo statuto di questo nuovo ente, scelto come migliore possibilità per la gestione del fondo lasciato in eredità alla Parrocchia di Legnaro. Una volta definiti gli scopi e le possibilità di azione, si è proceduto alla definizione formale e al riconoscimento civile della Fondazione. Un anno dopo (maggio 2021), tempo necessario per definire i diversi passaggi per la formalizzazione, è stato nominato il Consiglio di Amministrazione composto da 5 membri di cui uno chiamato direttamente dal Vescovo Claudio Cipolla.

Successivamente il nuovo Consiglio di Amministrazione ha dovuto comprendere il funzionamento della Fondazione e si è interamente dedicato al suo meccanismo operativo. Dal 01 ottobre 2021 la Fondazione ha formalmente iniziato la sua operatività. Fino ad agosto 2022 sono stati assolti tutti i compiti legati alla gestione del fondo. È stato individuato un consulente finanziario per un sostegno nella migliore gestione del patrimonio. Sono state attivate le assicurazioni e individuati commercialista e consulente del lavoro.

Contemporaneamente sono state definite le linee di azione per il prossimo futuro facendo fede a quanto emerso dal progetto di partecipazione condotto prima.

## Il Consiglio di Amministrazione



Il Consiglio di Amministrazione presta la sua opera a **titolo gratuito** ed è garante del perseguimento degli obiettivi della Fondazione e ha potere nell'amministrazione ordinaria e straordinaria dell'ente.

**Presidente:** Monia Buso (avvocato)

**Membri:** Monsignor Daniele Prosdocimo (sacerdote)

Annarita Barbuzzi (psicologa)

Marta Masiero (laureata in economia)

Emanuela Tacchetto (nominata dal Vescovo, cooperatrice)

---

# Mission

---

**La Fondazione Franco Focherini si candida a farsi soggetto capace di costruire sinergie tra coloro che operano nel contrasto alla povertà, promuovendo, una volta riconosciuta, la gestione di opere a ciò orientate.**

**In questo progetto ha sostanzialmente due compiti:**

---

## 01 Carità

Lo sviluppo delle attività caritative a favore delle persone fragili

---

## 02 Vangelo

L'azione di promozione pastorale e culturale di Iniziative di apostolato, di culto, di educazione e sensibilizzazione agli ideali evangelici

**Questa "Pia Fondazione", che prende il nome del Benefattore, è lo strumento scelto per l'opera di carità: missione fondante di tutta la Chiesa, in ogni tempo e in ogni luogo, è l'annuncio del vangelo ai poveri e la loro promozione umana. La comunità cristiana di San Biagio si impegna ad attuare con umiltà e responsabilità il mandato di Gesù: "Lo Spirito del Signore mi ha consacrato con l'unzione e mi ha mandato a portare un lieto annuncio ai poveri (Luca 4,18), a fasciare le piaghe dei cuori spezzati (Isaia 61, 1)".**



# Dal nostro Statuto \_\_\_\_\_



La Fondazione si pone come strumento di evangelizzazione e di promozione di opere, di iniziative di apostolato, di culto, di educazione e sensibilizzazione agli ideali evangelici e assume quale finalità preminente lo sviluppo e la promozione integrale della persona umana, soprattutto di quella che si trova in maggior difficoltà, affinché attraverso l'amore ai fratelli sia testimoniato l'amore di Dio e sia affermata una comunità cristiana ispirata dalla ricerca della verità e dai valori cristiani di libertà, giustizia, solidarietà, culto a Dio e partecipazione alla vita della Chiesa.

**La Fondazione si ispira al principio evangelico della carità cristiana, che spinge ad accostarsi agli ultimi e a camminare insieme con loro, riconoscendo in loro Gesù stesso e considerando il fatto che ciascuno è al tempo stesso povero e ricco in modo diverso, e dunque può essere aiutato a farsi soggetto attivo del proprio riscatto.**

**Nell'esercizio delle proprie attività la Fondazione si propone di valorizzare la reciprocità fondata sull'amore cristiano, che trova compimento e senso proprio nel dono di sé.**

**Nella sua azione fa riferimento alla dottrina sociale della Chiesa, e in particolare ai principi della centralità della persona, della famiglia e della comunità, della solidarietà, della sussidiarietà e della partecipazione. La Fondazione ha come scopo principale l'annuncio del Vangelo della carità, e di conseguenza l'accoglienza, l'assistenza e la promozione della persona. La Fondazione ha come scopo anche la sensibilizzazione, l'informazione e la formazione delle comunità sui temi della povertà e delle marginalità. La Fondazione promuove e accompagna inoltre il volontariato in tutte le sue forme, come esperienza formativa, come chiamata ad uno stile di vita caratterizzato dal dono di sé e come espressione di comunità cristiane e civili che si misurano con le povertà.**

**Nel perseguimento di tali finalità, l'Ente svolgerà attività di promozione umana, di assistenza sociale e socio sanitaria e di beneficenza, senza perseguire alcuna finalità di lucro. La Fondazione, nell'ambito delle suddette attività, opererà nel rispetto della normativa vigente in materia e potrà svolgere le attività di cui sopra sia direttamente sia indirettamente, in collaborazione con altri Enti e soggetti. Potrà anche promuovere convenzioni, con altri Enti ecclesiastici, con Enti Pubblici, con Soggetti ed Organizzazioni del Volontariato, della Cooperazione, dell'Imprenditoria Privata e Pubblica, Nazionali ed Internazionali.**

# I VOLONTARI

## Crescere nella dedizione

La Fondazione definisce come prioritario il coinvolgimento dei volontari per accompagnare i diversi progetti che via via andranno componendosi. Il volontariato diviene strumento che si dipana su due fronti:

- Condurre attività che prevedano la testimonianza forte di chi dona tempo libero e gratuito a favore della comunità in ottica di valorizzazione del dono e promozione della gioia di servire il prossimo.
- Accompagnare quanti si mettono in gioco alla scoperta di sé e alla sperimentazione del servizio come stile di vita.

## Incontrare il bisogno

I progetti della Fondazione Focherini vengono realizzati e mantenuti costanti grazie alla presenza dei volontari: il vero e proprio motore che fa progredire i servizi.

I volontari sono giovani e adulti che mettono a disposizione alcune ore per una o due volte la settimana con il desiderio di accompagnare diverse situazioni di fragilità. La loro presenza è testimonianza viva di cristiani a servizio, capaci e desiderosi di prendersi cura dell'altro in modo gratuito e pieno.



La forza dei progetti della Fondazione Focherini sta proprio nella presenza preziosa di tante persone che hanno scelto di affiancare i professionisti **mettendosi a servizio**, imparando a comprendere e cogliere l'opportunità di **prenderci cura** e **fare del bene** a favore dell'intera comunità.

**DONA IL TUO TEMPO**

**Cerchiamo persone che mettano cuore per aiutare la Fondazione nei suoi progetti.**

# GIOIA NEL SERVIRE



Vivere il Doposcuola in Centro Parrocchiale da volontari significa mettersi in gioco e farsi coinvolgere e travolgere dall'energia e dall'affetto che i bambini danno quotidianamente. Essere volontari al Doposcuola, inoltre, porta all'incontro con situazioni diverse e non sempre facili, che richiedono pazienza, ascolto, dialogo senza giudizio.

Il gruppo dei volontari presente si è sempre dimostrato capace e pronto ad adattarsi alle situazioni sostenendo il servizio nei momenti di maggiore difficoltà.

Per il progetto **Sostegno Sociale Parrocchiale** i volontari a seconda delle possibilità e delle attitudini personali scelgono se agire nella **sensibilizzazione** della comunità, **nell'intercettazione** di persone fragili o **nell'incontro** diretto con le famiglie del territorio. La loro presenza è segno di un grande desiderio di **prendersi cura** dell'altro con delicatezza e riservatezza. A chi si avvicina alle povertà e ai bisogni delle famiglie è richiesta una buona capacità di **ascolto**, di **empatia** e di **accoglienza** senza giudizi.

Con questo servizio si entra nelle case in punta di piedi, in un contesto di familiarità e intimità, si intessono relazioni e si creano **legami di fiducia** e di condivisione. L'esperienza che i volontari vivono nell'incontro con l'altro è meravigliosa e arricchente, testimonianza di come i **cristiani** possono e devono vivere la loro fede.



# I DIPENDENTI

## IL RUOLO DEI PROFESSIONISTI

Il ruolo dei dipendenti è determinante **per la crescita della Fondazione**. Gli aspetti di operatività vengono gestiti dai lavoratori che, **su indicazione del Consiglio di Amministrazione**, seguono i progetti in essere e si impegnano nello sviluppo di nuove attività.

Da ottobre 2021 la Fondazione ha assunto due persone a tempo pieno e indeterminato. Ad ottobre 2022 è stato assunto un terzo operatore part time e a tempo determinato:



## Fabio Bianchini

È educatore, formatore e counsellor. Il suo impegno in Fondazione spazia dal coordinamento dei diversi progetti all'impegno come operatore al Doposcuola. Si prodiga nella gestione amministrativa intrattenendo relazioni con i diversi attori che coadiuvano l'operato della Fondazione..

## Piera Congia

È educatrice. Si impegna nella gestione operativa dei diversi progetti della Fondazione. È attiva nel Doposcuola in Centro Parrocchiale e nel progetto di Sostegno Sociale Parrocchiale.



## Nicola Antonello

Laurea triennale in psicologia. È impegnato nel progetto di Doposcuola in Centro Parrocchiale.





# In rete con Caritas e Centro di Ascolto

La Fondazione Focherini per sua natura e per volontà testamentaria ha come scopo principale l'annuncio del Vangelo della carità, l'accoglienza, l'assistenza e la promozione della persona. Con queste premesse non può che **collaborare in modo stretto e puntuale** con i servizi che, nel territorio Legnarese, si occupano proprio di carità.

---



Centro di Ascolto Vicariale e Caritas sono dall'inizio e da sempre i **primi interlocutori** con l'obiettivo di agire in rete per il bene dei progetti. Quando si incontrano le persone, al di là dei bisogni e desideri, **si agisce in rete** cercando strade comuni e progettualità condivise per costruire e **pensare insieme**.

---



Il filo rosso che accompagna i confronti è il **desiderio di migliorare i contesti di vita delle persone**, inseriti in un orizzonte comune. Il legame con la Caritas, è costante, come anche quello con i volontari che operano e incontrano i beneficiari dei progetti più volte nell'arco di un mese. C'è un **dialogo continuo** sui progressi fatti, sulle nuove difficoltà emergenti, sui **cambiamenti** nelle vite delle persone.

---



È presente, inoltre, uno **scambio** buono e prezioso di risorse laddove ci sia necessità, quando uno o l'altro gruppo non ha le capacità o gli strumenti per intervenire. In alcuni casi gli educatori della Fondazione fanno anche da filtro tra la Caritas e i Servizi sociali, avendo la **possibilità di comunicare** in modo più immediato.

Anche con il **Centro di Ascolto** il legame è **solido e prezioso**. Questo gruppo si ritrova ogni mercoledì per un momento di equipe: in diverse occasioni gli educatori hanno partecipato a questa riunione con lo scopo di ascoltare e imparare strategie di azione o di condividere linee di lavoro comune.

---



Il dialogo è costante e porta sempre ad un **incrocio di informazioni e idee** prima di eventuali sostegni e aiuti: si è in sintonia e sempre più allineati nelle **strategie** da seguire e nelle modalità di rapportarsi con chi bussa alle varie porte. Quando le persone arrivano in parrocchia per chiedere aiuto spesso sono **indirizzate** ad intraprendere un percorso con i servizi della Caritas.

# La collaborazione con il Comune di Legnaro

Alla stregua di quanto detto più sopra la Fondazione collabora in modo assiduo ed efficace con il Comune di Legnaro e in particolare con il Settore Servizi Sociali dell'ente. Caposettore e assistente sociale divengono interlocutori privilegiati nell'operato della Fondazione.

Uno scambio continuo rappresenta la possibilità di intervenire in tutte le situazioni di povertà agendo strategie comuni. La circolarità nella relazione tra enti diviene caposaldo nell'impegno comune di sostenere le situazioni di difficoltà che via via si presentano.



# I NOSTRI PROGETTI

## Doposcuola A.S. 2021/2022



### Numero iscritti

Nell'anno Scolastico 2021/2022 i bambini e ragazzi iscritti sono 38 (52 contando i ritiri per motivi di pandemia, gestione familiare diversa).

### Etnie

Sono presenti 4 etnie diverse (italiana, romena, marocchina, africana) e il numero di stranieri è pari a 11.

### Giorni e orari di apertura:

Dal lunedì al venerdì dalle 13.00 alle 18.00 seguendo il calendario scolastico (con chiusura al 3 giugno 2021).

### Volontari

I volontari presenti nel corso dei giorni sono 16.

### Situazioni di difficoltà

Il doposcuola in centro parrocchiale agisce in rete con i Servizi Sociali e con il centro di ascolto vicariale. Nell'anno 2021-2022 tra gli iscritti un caso è stato inserito per richiesta diretta dei Servizi Sociali di Legnaro e delle insegnanti della scuola primaria, due casi per richiesta del centro di ascolto vicariale, in collaborazione con i Servizi Sociali di Polverara. In diverse occasioni gli educatori del doposcuola si sono relazionati con le assistenti sociali per condividere pensieri e strategie su alcuni ragazzi iscritti.

### Collaborazioni

- Bando RI -Creazione 2: il doposcuola in centro parrocchiale ha partecipato al bando Ri-Creazione promosso da Ufficio Pastorale per l'Educazione e la Scuola, Caritas Padova e NOI Padova - Aps, per le realtà della Diocesi di Padova. Il bando destina dei fondi a sostegno dei doposcuola presenti in Diocesi per sostenere e promuovere l'accompagnamento di bambini e ragazzi nel tempo pomeridiano, dopo la scuola e nel supporto allo svolgimento dei compiti per casa.
- Il doposcuola in centro parrocchiale ha ricevuto un piccolo finanziamento per l'inserimento di una figura dedicata all'affiancamento specifico e potenziamento della lingua italiana per due bambini di origine marocchina, per 30 ore. Ha inoltre organizzato un percorso di formazione per i volontari dei doposcuola di tutta la Diocesi di Padova
- Unipd : a marzo 2022 ha preso avvio un tirocinio di uno studente di Psicologia all'università di Padova ( 250 ore).

# Doposcuola A.S. 2022/2023

## **Numero iscritti**

Nell'anno Scolastico 2022/2023 fino a Dicembre 2022 i bambini e ragazzi iscritti sono 50.

## **Etnie**

Sono presenti 5 etnie diverse (italiana, romena, marocchina, africana, ucraina) e il numero di stranieri è pari a 20.

## **Giorni e orari di apertura:**

Dal lunedì al venerdì dalle 13.00 alle 18.00 seguendo il calendario scolastico.

## **Educatori**

A partire dal mese di ottobre 2022 l'equipe degli educatori del Doposcuola è aumentata inserendo la presenza di un nuovo educatore tutti i giorni dalle 14.00 alle 18.00.

**Volontari.** I volontari presenti nel corso dei giorni sono 17.

## **Situazioni presenti**

Nell'anno 2022-2023 tra gli iscritti emerge una grande presenza della comunità marocchina, che riconosce il servizio come un'importante risorsa per i propri figli. Molte, inoltre, sono le famiglie che vengono sostenute nella parte economica (c'è chi viene gratuitamente, chi versa una parte quando è possibile) in accordo con i servizi. Diversi sono i casi inseriti per richiesta diretta dei Servizi Sociali di Legnaro o delle insegnanti della scuola primaria, due casi per richiesta del centro di ascolto vicariale, in collaborazione con i Servizi Sociali del Comune di Polverara.

## **Collaborazioni**

- All'inizio di quest'anno scolastico si è svolto un incontro di conoscenza con la scuola, nelle figure del preside e della vicaria. Grazie a questo scambio proficuo è stato possibile fissare dei colloqui con le insegnanti per un confronto sugli iscritti con lo scopo di sostenere la crescita e lo sviluppo di bambini e dei ragazzi seguendo una linea comune.
- Nel mese di ottobre ha iniziato, per tre pomeriggi la settimana, Carlotta, una volontaria del Servizio Civile Universale inviataci dal Comune di Legnaro.
- Il 24 ottobre ha iniziato una donna marocchina, inserita in un progetto RIA (Reddito Inclusion Attiva in collaborazione tra Comune e Centro Servizi Volontariato).



# Sostegno Sociale Parrocchiale



## Disponibilità Economica

La Fondazione Focherini dona 10.000,00 € da utilizzare per scopi specifici (pagamento di utenze, spese per generi alimentari, spese medico-sanitarie, sostegno ai figli, gestione della quotidianità).

## Durata

Ottobre 2022 - Settembre 2023

## Persone coinvolte

- Volontari (a seconda delle possibilità e delle attitudini personali scelgono se agire nella sensibilizzazione della comunità, nell'intercettazione di persone fragili o nell'incontro diretto con le persone).
- Un educatore di riferimento che si occupa della gestione organizzativa, del prendere appuntamento con le persone, di incontrare le persone ed inviare i volontari, di mantenere i rapporti con gli altri enti coinvolti e di raccogliere le pezze giustificative per poi rendicontare le spese.

## Il Progetto

La Fondazione Focherini data la positività del progetto svolto nell'anno 2021, le relazioni intraprese con gli altri enti del territorio (servizi sociali, Caritas, Centro di ascolto vicariale), il sostegno verso le famiglie del territorio che si è rivelato efficace e in linea con uno dei suoi scopi primari, ha scelto di finanziare il progetto anche per l'anno 2022-2023.

### Obiettivo

Sostenere le famiglie della comunità che si trovano ad affrontare difficoltà specifiche, coinvolgere la comunità per sviluppare relazioni di buon vicinato, promuovere una cultura della carità.

### CONTRIBUTO ECONOMICO

Puoi dare il tuo contributo durante le raccolte straordinarie dedicate al progetto o rivolgendoti in canonica. Puoi fare un versamento con causale "sostegno sociale parrocchiale".

### SEGNALAZIONE SITUAZIONI

Puoi rivolgerti al parroco o in canonica per segnalare eventuali casi di difficoltà. Puoi contattare il **3925874798**.  Intensi relazioni di "Buon Vicinato" per la efficace riuscita del progetto.

# La comunità si aiuta

## Modalità di contatto

I destinatari vengono individuati con modalità rispettose e discrete: l'idea che sta alla base è quella del "Buon Vicinato". È possibile segnalare eventuali situazioni di difficoltà attraverso un numero di telefono (3925874798) a cui rispondono gli educatori della Fondazione oppure rivolgendosi in canonica. Le stesse modalità sono valide per ogni singola persona che desidera essere incontrata, ascoltata, sostenuta.

## Raccolta Fondi

Oltre a quanto messo a disposizione dalla Fondazione si potrà pensare a delle raccolte fondi straordinarie e verrà data possibilità a tutti di contribuire economicamente in qualsiasi momento.

## Attività di verifica e di rendicontazione

In itinere il gruppo si confronta e valuta man mano l'efficacia del progetto, relazionandosi con gli altri enti. Al termine del progetto viene presentata alla Fondazione una relazione finale qualitativa e una rendicontazione economica con inserite tutte le uscite accompagnate da rispettive pezze giustificative.

## Famiglie incontrate e sostenute

È significativo sottolineare che in questi mesi, alcune persone, sono state accompagnate e aiutata nel riscattarsi e acquisire nuova dignità pur non ricevendo aiuti economici. Sostenere le persone nella ricerca di bandi di sostegno, di proposte lavorative, di alloggi in cui andare ad abitare e di iniziative a cui aderire sono alcune tra le azioni preziose, che coinvolgono le persone operanti nel progetto.

A dicembre 2022 i nuclei familiari incontrati sono 10:

- famiglie già note a tutti gli enti coinvolti (Caritas nello specifico e servizi sociali).
- famiglie legnaresi in difficoltà a causa dei rincari delle utenze domestiche
- persone sole, che vivono in stato di disagio da molto tempo e cercano sostegno per risalire dalla povertà in cui si trovano.

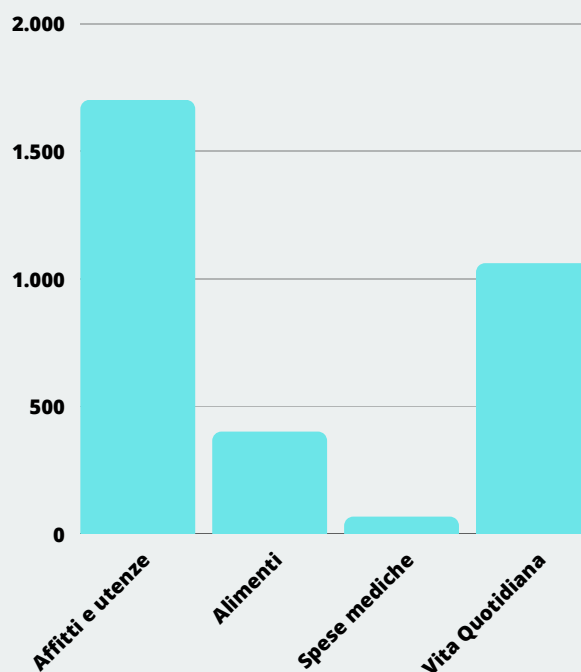

# Ne Vale la Pena

Il progetto **Ne vale la pena** intende rispondere al bisogno di integrazione sociale delle persone in esecuzione penale afferenti al territorio legnarese, attivando alcune proposte che offrano **risposte ai diversi bisogni** della persona.

Il percorso di integrazione avviene attraverso il lavoro pratico svolto in contesti “protetti” che la parrocchia può offrire. Un percorso di **riparazione simbolica** del danno e di volontariato, che offre un accompagnamento socio-educativo alle persone interessate.

Il **coordinamento** del progetto è affidato alla Fondazione Focherini e si estende anche agli adulti.

## La Rete

Indispensabile creare percorsi di sviluppo della Rete tra istituzioni, associazioni, adulti e ragazzi che sostengano l'idea di questo progetto e che ne verifichino l'efficacia.

## Obiettivi

- costruire e sviluppare la rete locale
- costruire il servizio di accoglienza e potenziare gli interventi di accompagnamento sociale ed educativo per le persone accolte
- potenziamento dell'empowerment e dell'autonomia delle persone accolte
- promuovere una cultura della legalità
- sollecitare la riappropriazione della dignità personale e dell'autoconsapevolezza
- formulazione di un progetto individualizzato

Il **progetto individualizzato** rivolto ai soggetti coinvolti prevede di raggiungere dei risultati che riguardano i vari **ambiti della persona**; il progetto deve essere adeguato alla concessione e alla migliore attuazione della misura alternativa, compatibile con la comunità di riferimento e le esigenze di sicurezza sociale.



# Reti fraterne volte al recupero

## Attività

Le persone coinvolte nel progetto verranno accompagnate in un percorso educativo che prevedrà:

- definizione tempi di recupero
- co-costruzione del progetto e definizione degli obiettivi
- attuazione di lavori socialmente utili e di volontariato nelle strutture messe a disposizione dalla parrocchia di Legnaro (sistemazioni ambienti centro parrocchiale e impianto di riscaldamento, sgombero e pulizia farmacia Focherini, sistemazione ambienti Casa del Buon Samaritano, ...)
- coinvolgimento in progetti di volontariato legati ad una dimensione emotiva e relazionale di incontro con anziani e persone diversamente abili
- incontri individuali di riflessione e formazione
- valutazione del percorso svolto attraverso un monitoraggio costante e una verifica conclusiva

## Risorse

L'accompagnamento delle persone coinvolte nel recupero sarà seguito da:

- un educatore professionale parte integrante dello staff operativo della Fondazione
- un sacerdote

## Soggetti coinvolti

4 maggiorenni





# La Casa del Buon Samaritano



A ottobre 2021 il progetto di fraternità per giovani ha visto l'inserimento di due nuovi ragazzi di 21 e 22 anni che hanno accolto l'idea di vivere un anno insieme. Nicola e Gioele si sono quindi uniti a Marta e Paola. Si è valutato di proseguire il progetto delle ragazze che, a causa del Covid, non avevano potuto sperimentare a pieno la vita di comunità. I quattro giovani hanno così iniziato la loro vita comune, aprendosi ad un'esperienza nuova.

I primi mesi sono trascorsi cercando di affiatare il nuovo gruppo definendone le basi solide che sono divenute essenziali per il progetto rinnovato.

La guerra tra Russia e Ucraina ha nuovamente destabilizzato gli equilibri della fraternità. La parrocchia ha infatti pensato di dare disponibilità all'accoglienza dei profughi inserendoli nel contesto privilegiato per l'ospitalità cioè proprio la Casa del Buon Samaritano. In rete con la cooperativa Gruppo R che si è occupata della logistica del centro di accoglienza sono stati accolti alcuni ucraini. La fraternità ha via via dato spazio alla gestione dell'emergenza. Paola e Marta hanno chiuso il progetto nei tempi che si erano date, mentre Nicola e Gioele hanno convissuto con gli ucraini fino alla fine di agosto. Entrambi poi hanno deciso di chiudere anticipatamente il progetto dando maggiore disponibilità all'accoglienza. A dicembre 2022 sono 8 gli ucraini che vivono gli spazi del Buon Samaritano. Rispetto all'iniziale progetto di fraternità per giovani, volto ad una diffusione della cultura della carità, abbiamo scelto di far fronte a questo delicato momento dando garanzia di alloggio ai profughi ucraini. Gioele e Nicola hanno condiviso la positività dell'esperienza che è stata per loro arricchente sotto tutti i punti di vista.



FONDAZIONE  
FOCHERINI  
FARMACIA della CARITÀ



VITA COMUNE

# Collaborazione Progetti Parrocchiali

## Formazione e Gruppi

Per l'anno 2021-2022 la collaborazione con la pastorale parrocchiale prende forma nel progetto Formazione e Cultura 2022 "Tempo di Eroi", una doppia proposta per un pensiero di rilancio post pandemia: da un lato una proposta formativa (utile ad acquisire competenze) dall'altro un'esperienza culturale (che permetta di alimentare lo sviluppo di un pensiero divergente e creativo, utile sostegno in questi tempi difficili).

Per l'anno 2021-2022 è costante l'affiancamento nella pastorale giovanile, che propone esperienze formative a bambini e ragazzi dai 6 ai 17 anni.

## Estate 2022

Le attività parrocchiali prevedono per l'estate 2022 il Grest, i Campi Estivi e proposte per continuare la sana aggregazione anche fuori dal tempo scolastico. La fondazione volendo sostenere un'idea di sana collaborazione nell'ottica del perseguimento dei suoi obiettivi sceglie di investire, ribadendo il desiderio di impegnarsi nell'ambito "Infanzia, giovani e famiglie".

**Grest:** l'associazione Noi Legnaro Aps propone le attività estive affidando il coordinamento del grest alla Fondazione Focherini. La proposta è rivolta ai bambini e ragazzi dalla prima elementare alla terza media. "Bee Heroes" il tema per vivere un mese all'insegna della fraternità e del sentirsi parte della comunità. Per l'esperienza del grest il coordinamento è affidato a due educatori:



Piera si occupa della gestione del grest nella sua pienezza, con uno sguardo globale sulle proposte formative, i giochi e le attività; Fabio tiene le fila con i servizi e l'amministrazione comunale, seguendo in modo attento e competente il gruppo degli animatori volontari, adolescenti tra la prima e quarta superiore, che si mettono a servizio inserendosi in un progetto, che diventa formativo anche per loro.

## *Esperienze indimenticabili*

Campi scuola: progetti residenziali rivolti a fascia d'età 6 – 13 anni.

Per mantenere una continuità con l'anno precedente la Fondazione Focherini sceglie di garantire la presenza di un educatore ai campi scuola. Per l'anno 2022 i campi scuola che hanno ricevuto adesioni sono stati 4. Piera ha partecipato all'esperienza dell'Acr (9-11 e 12-13) e a quella degli adolescenti; entrambi (Piera e Fabio) hanno partecipato al campo dei quattordicenni, gestendo la logistica nella sua totalità e garantendo la presenza di adulti significativi capaci di sostenere gli animatori nelle situazioni più delicate che possono emergere data la specificità dell'età dei ragazzi.

La presenza di una figura professionale a queste esperienze risulta essere preziosa in particolare per quanto riguarda le interazioni con le famiglie, che non sempre vivono in modo facile la lontananza dei figli per più giorni. Nel corso delle settimane si è rivelato importante avere una figura preparata, capace di interagire con i bambini e i ragazzi più difficili, consentendo la buona riuscita dell'intero campo scuola. L'esperienza vissuta con i bambini delle elementari e i ragazzi delle medie è stata testimonianza dell'impegno della Fondazione Focherini di prendersi cura dell'ambito "Giovani, infanzia e famiglie" tessendo relazioni significative.



# EX Farmacia

Come da mandato testamentario lo stabile Ex Farmacia e abitazione del dott. Focherini dovrà diventare casa della carità. Il progetto Focherini ha definito tra il 2020 e il 2021 i possibili usi del fabbricato facendo emergere numerose proposte nel percorso di ascolto della comunità. (Rimandiamo al report conclusivo del progetto Focherini, già pubblicato e condiviso). L'intenso lavoro di confronto con i diversi attori cui la Fondazione fa riferimento (Caritas parrocchiale, Caritas diocesana, Centro di Ascolto Vicariale, Consiglio Pastorale Parrocchiale, Comune di Legnaro) ha portato alla definizione del nuovo progetto con un pensiero in via di sviluppo.



## Prospettive 2023



Diventerà Casa Focherini, Farmacia della Carità. Ci stiamo impegnando per capire come ristrutturare lo stabile affinché sia funzionale ai progetti da inserirvi:

- **Un Emporio Solidale** per venire incontro alle situazioni difficili di chi non può permettersi neanche di andare a fare la spesa al supermercato. Un luogo dedito all'integrazione, promotore di relazioni umane, cuore pulsante delle attività della Fondazione
- **Uno spazio per le consulenze:** siano esse psicologiche, di sostegno o di semplice economia domestica. Nel nostro vivere le relazioni quotidiane con la marginalità ci stiamo rendendo conto di quanto sia importante dedicarsi anche a questi aspetti
- **La sede ufficiale** della Fondazione con i suoi uffici contabili e amministrativi.

Vorremmo che questo contesto diventasse polifunzionale aprendosi al territorio non solo in termini di sostegno alle povertà ma anche come luogo di incontro e di promozione del Servizio attraverso il volontariato.

# Prospettive evolutive

## Organizzazione

Come detto l'avvio della Fondazione ha messo in atto una serie di strategie volte alla sua gestione operativa. Per il prossimo futuro si continuerà a dare attenzione a tutti gli aspetti necessari per la gestione dei dipendenti (sicurezza sul lavoro, assicurazioni, medico del lavoro, formazione, etc), per la gestione contabile (commercialista e consulente del lavoro, consulente finanziario), per la sicurezza (già individuato il Responsabile per la Sicurezza e steso il Documento Valutazione dei Rischi), per la gestione amministrativa (atti, documenti, certificati).



## Gestione del Patrimonio

Con il desiderio di garantire la creazione di risorse per le diverse attività ci stiamo spendendo nell'individuazione di figure professionali che coadiuvino il lavoro della Fondazione in un'armonica gestione del patrimonio che dia sempre nuove possibilità di linfa vitale per i nostri progetti.

## Un nuovo SITO internet



**www.fondazionefocherini.it** è il nuovo sito della Fondazione scelto tra gli strumenti comunicativi per far conoscere la Fondazione e i suoi progetti. Grazie alle competenze di "Kreattivamente", agenzia che si occupa della realizzazione di siti web, è stato realizzato il **nuovo portale della Fondazione** che invitiamo ad andare a visitare. Insieme al sito sono stati creati gli indirizzi mail propri dell'ente. Per ogni cosa vi invitiamo a scrivere a [info@fondazionefocherini.it](mailto:info@fondazionefocherini.it)

# Rendiconto economico



# Considerazioni

Le **entrate** fanno riferimento alle cedole maturate dal fondo e al rientro di alcuni microcrediti.

Come si può notare le cedole sono visibilmente diminuite rispetto agli anni precedenti. Sono stati numerosi e delicati i passaggi dedicati alla formalizzazione della Fondazione anche dal punto di vista economico. Doverose operazioni finanziarie hanno segnato il 2022 con l'obiettivo di garantire per il futuro un'adeguata stabilità.

Le **uscite** si riferiscono in particolare a:

- costo dei dipendenti
- spese per gestione amministrativa (tra cui annoveriamo le spese notarili, le commissioni bancarie, la consulenza finanziaria e il parere legale per la gestione del fondo)
- progetti (sostegno al Gruppo Volontari del Sorriso, Sostegno Sociale Parrocchiale, sostegno a Caritas e Centro di Ascolto).



Si mise a parlare e insegnava loro  
dicendo:

«Beati i poveri in spirito,  
perché di essi è il regno dei cieli».

Matteo 5, 2-3

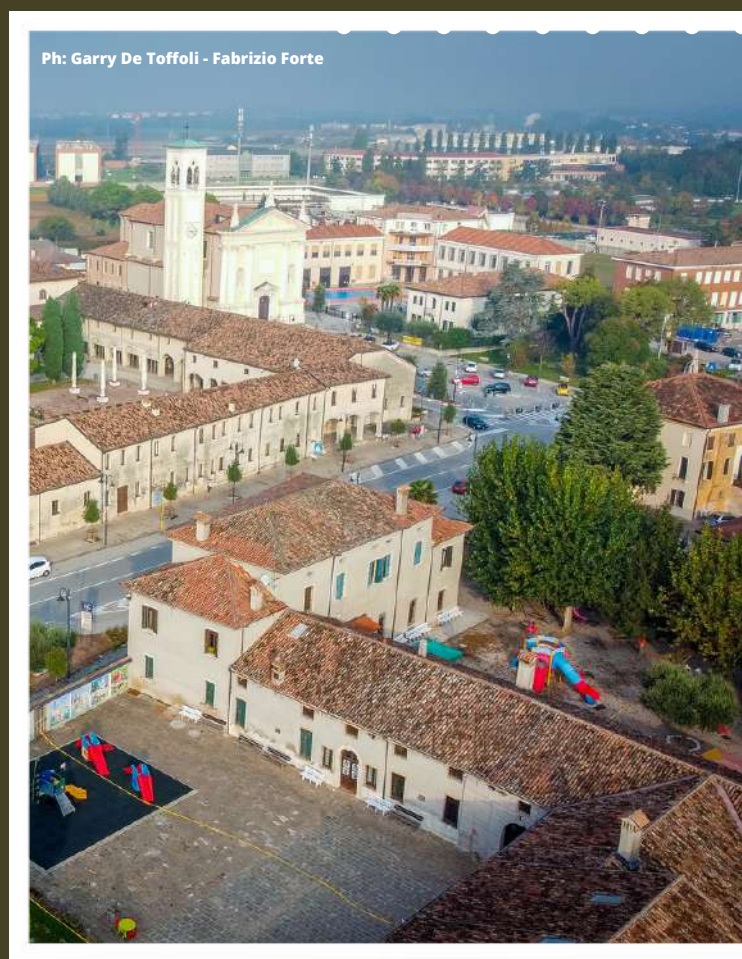
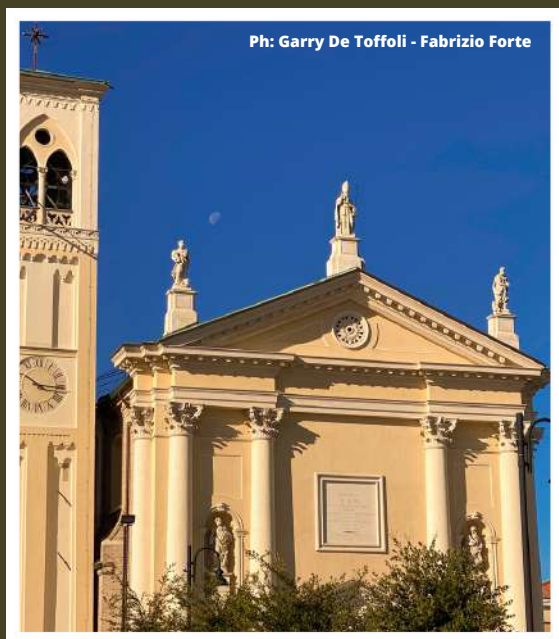
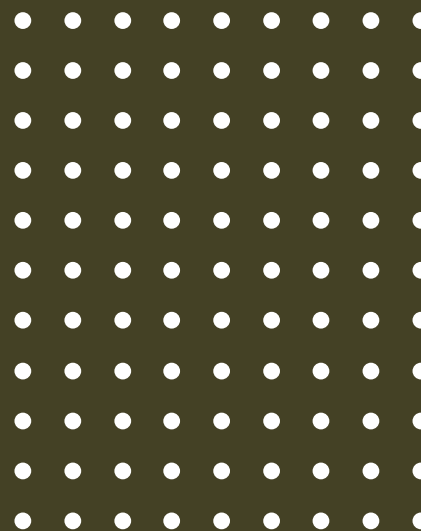

[info@fondazionefocherini.it](mailto:info@fondazionefocherini.it)

---

[www.fondazionefocherini.it](http://www.fondazionefocherini.it)

---

049/641468

---